

نظام تشبييع البشرة بمحلول سيلكبييل

بروتوكول الخدمة
مخصص لأخصائيي التجميل المعتمدين
النسخة الأوروبية



تنازل هام: هذا البروشور بما فيه من معلومات غير المقصود منه أن يحل محل دليل المستخدم، أو أي مواد أخرى رسمية حسبما هو منصوص عليه لدى شركة إيميد. وإن المعلومات المتضمنة ليست معلومات إكلينيكية أو طبية ولا يتم الإدعاء بأنها كذلك. إن بروتوكول الخدمة هذا لا يمكن أن يحل محل نظام الخدمة الكامل - full system in-service ولا يمكن استخدامه فقط كدليل بروتوكول أساسي من أجل المشغلين الجدد. كما أن المعدلات المتضمنة في البروتوكول مبنية على ملاحظتنا فقط ولم يتم اختبارها من قبلنا بأنها مثالية لحالات البشرة أو أي من ذلك. وينبغي أن يتم السؤال عن أي معلومات لدى الأطباء بخصوص أي من إجراءات البشرة أو علاج البشرة بالأجهزة وقبل استخدام أي منتج يقترب من البشرة. إن هذا البروتوكول لا يدور حول تعليمك أو توجيهك لاستخدام أي منتج أو تقديم آراء إكلينيكية أو طبية من أي نوع. ولا يتحمل المؤلفون أي مسؤولية عن تقديم أي نوع من العواقب أو النتائج والأخطاء في المحتويات التي يمكن أن ينتج عنها أي مخاطر على البشرة أو مخاطر صحية أخرى أو أي شكاوى أخرى.

نظام تشبييع البشرة بمحلول سيلك بيل: الإعدادات والمعدلات:

الإعدادات



الأساسية:

IMPORTANT DISCLAIMER: THIS BROCHURE AND THE INFORMATION WITHIN IS NOT INTENDED TO REPLACE THE USER GUIDE, OR ANY OTHER FORMAL MATERIALS AS PROVIDED WITH EMED, INC. SYSTEM!! THE INFORMATION CONTAINED IS NOT CLINICAL OR MEDICAL AND DOES NOT CLAIM TO BE SUCH. THIS IN-SERVICE PROTOCOL CANNOT REPLACE FULL SYSTEM IN-SERVICE AND CAN BE USED ONLY AS A VERY BASIC PROTOCOL GUIDE FOR NEW OPERATORS. THE PARAMETERS WITHIN THE PROTOCOL ARE BASED ON OUR OBSERVATION ONLY AND HAVE NOT BEEN TESTED BY US TO SHOW THAT THEY ARE OPTIMAL TO SKIN CONDITIONS OR ELSE. PHYSICIAN MUST BE ASKED FOR EVERY INFORMATION WHICH MAY CONCERN SKIN PROCEDURES OR SKIN TREATMENT WITH MACHINES AND BEFORE USING ANY PRODUCT THAT COMES IN CONTACT WITH SKIN. THIS PROTOCOL IS NOT ABOUT INSTRUCTING OR DIRECTING YOU TO USE ANY PRODUCT OR PROVIDE CLINICAL OR MEDICAL OPINIONS OF ANY KIND. THE WRITERS DO NOT TAKE ANY RESPONSIBILITY FOR PROVIDING ANY TYPE OF OUTCOMES OR RESULT AND MISTAKES IN THE CONTENTS THAT MAY RESULT IN ANY SKIN OR OTHER HEALTH HAZARDS OR ANY OTHER COMPLAINT.

DO NOT USE THIS IN-SERVICE PROTOCOL IF THE INFORMATION AS ABOVE IS NOT CLEAR TO YOU OR YOU DO NOT AGREE WITH IT.

SilkPeel™ Dermal Infusion™

| عدد مرات المرور | التدفق | الحبيبة الماسية | الشفط | المنطقة |
|--|---------|-----------------|-----------|---|
| 3-4 (من الأفضل التداخل بحوالي نسبة 20-30% وبشكل متصلب أو أسلوب التصريف الليمفاوي) | أقصى حد | | 7.0 – 5.0 | عام: الوجه، اليد، الظهر، أعلى الذراع |
| 3-2 | أقصى حد | | 5.0 – 3.5 | البشرة الرقيقة، أو الأشخاص كبار السن |
| 2 | أقصى حد | | 4.0 – 3.5 | البشرة الرقيقة جداً، العنق، أعلى الصدر |
| 2 | أقصى حد | | 4.0 – 3.5 | البشرة الرقيقة جداً، حول العينين |
| 4 – 3 | أقصى حد | | 7.0 – 5.0 | المناطق الكبيرة - الظهر، أعلى الذراعين، المؤخرة |
| 4 – 3 | أقصى حد | | 9.0 – 8.0 | بشرة الرجال، والشباب، والجبهة، ومناطق الذقن |
| قم في العادة بتقليل الشفط بدرجة واحدة عند الوصول إلى منطقة الخدين وقم بتقليله بدرجة واحدة أخرى + مع تقليل الحبيبات الماسية من أجل منطقة الجفن أو العنق أو أعلى الصدر | | | | حاول زيادة جلسات العلاج كل إجراء ثاني (أسبوعياً) |
| نتائج مرغوبة = على أساس مرتين في الأسبوع لمدة أسبوعين، للعمل على حل مشكلة حب الشباب المستعصية. | | | | حد أدنى من 5 – 6 جلسات علاجية بصفة أسبوعية من أجل الحصول على نتائج ممتازة |

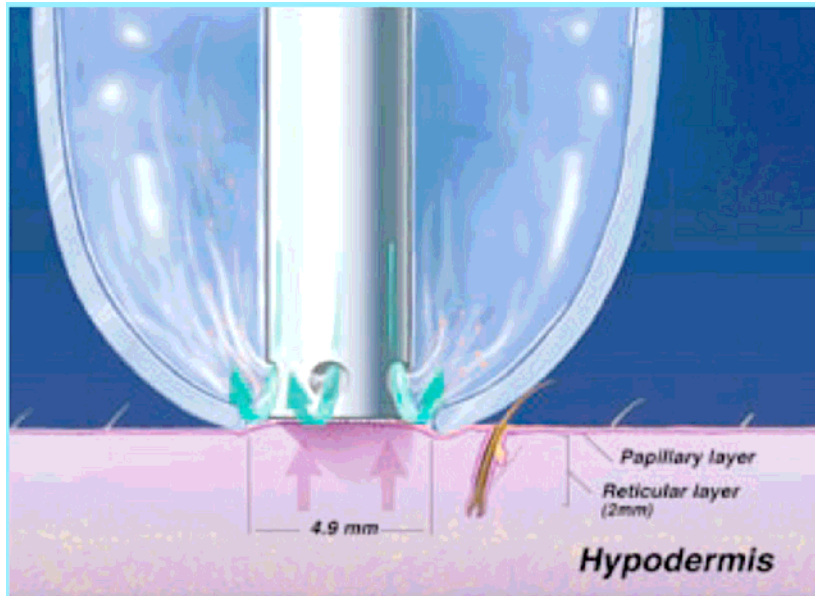

SilkPeel™ Dermal Infusion™

نظام تشبييع البشرة بمحلول سيلك بيل – الإعدادات والمعدلات
المعدلات والإعدادات ذات المستوى المتقدم:

مجموعة العينين والشفاه مع نظام تشبييع البشرة بمحلول سيلك بيل العلاجي

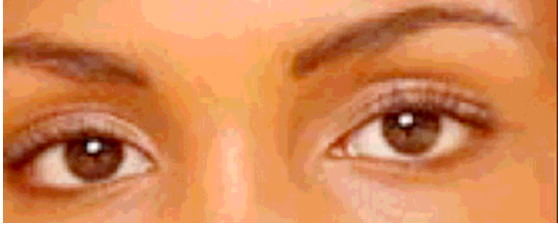

مجموعة العينين:
جلسات علاجية مدتها من 6 – 15 دقيقة (بصفة أسبوعية)
حبة 120 أو 140 مع محلول علاجي مرطب للبشرة المحتوي على الحامض الهايلورونيك كعامل أساسي بقوة شفط 3.0 – 3.5 وحد أقصى للتدفق.

كريم العين (يقوم أخصائي التجزئة في مستحضرات التجميل بعرضه على أنه سلعة تجزئة). وبناء على نوع الجلد فسوف يتم تحديد عدد مرات المرور مرات المرور التي يحتاج إليها.



النتائج: تقليل التجاعيد البسيطة و تجاعيد ما حول العين. المنطقة المحيطة بالعين ومنطقة العين التي تعمل بشدة على ترطيب المنطقة الرقيقة للعين.
الحالات المرضية الموصى بها: يوصى به من أجل المرضى الذين يعانون من التجاعيد حول العين، والخطوط الرفيعة والتجاعيد. وأيضاً نفس الشيء ينطبق على التلف الناتج عن أشعة الشمس، كما ينطبق على المرضى الذين يتسمون بالوعي الذاتي بهذه المنطقة.



مجموعة الشفتين:

جلسات علاجية مدتها من 6 – 15 دقيقة (بصفة أسبوعية)
يتم تقديم lip plumper أو lip balm بالممارسة كمنتج تجزئة، ويتم استعمال حبة 100 أو 120 أو 140 مع محلول علاجي مرطب للبشرة المحتوي على الحامض الهايلورونيك كعامل أساسي على حسب سمك البشرة بقوة شفط 3.0 – 4.0 وحد أقصى للتدفق. وبناء على جفاف أو تشقق الشفتين فسوف يتم تحديد عدد مرات المرور التي يحتاج إليها. (الحالات العادية 6 مرات المرور لكل من الشفاه العلوية والسفلية بما في ذلك الشفاه بأكملها وما يحيط بها).



SilkPeel™ Dermal Infusion™

النتائج: امتلاء الشفاه وترطيبها، وقلة الخطوط الرفيعة حول حدود الشفاه.

تقشير الشفاه بمحلول سيلك بيل العلاجي مع محلول علاجي مرطب للبشرة المحتوي على الحامض الهايلورونيك كعامل أساسي قبل ملئ الشفاه. ومع الصبر يستطيع المرضى الإنجاز في تقليل الأورام.

نظام تشبيع البشرة بمحلول سيلك بيل : بروتوكول الإجراء
1- تقييم حالة البشرة:

القاعدتان الذهبيتان:

- عليك التحفظ في طريقتك بصفة دائمة!
- إن فعل القليل والغير كافي أفضل من الندم على فعل الكثير.

يتم البدء بما يلي:

تقييم حالة البشرة : "الشكل والملمس"

• انظر والمس البشرة (يتم جذبها برفق) من أجل معرفة نوح النسيج.

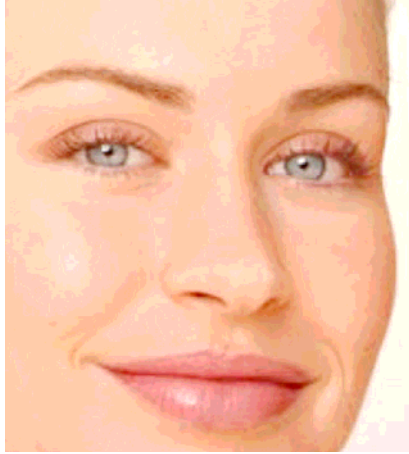

• انظر إلى لون البشرة (Fitzpatrick I-V).

• ابحث عن أي شيء غريب في البشرة (التقرنات

keratoses) و الزوائد الجلدية skin tags

• قم بتحديد التلف الناتج عن التعرض للإضاءة

actinic damage (التلف الناتج عن التعرض لأشعة

الشمس)

• انظر حول العينين من أجل التأكد من عدم وجود

ارتخاء أو تهدل في البشرة lax skin (قم بجذبه

برفق على الجفنين) وانظر إلى قاعدة الأنف

والخددين للتأكد من الشعيرات الصغيرة (التورد أو

الاحمرار الشديد rosecea / تضخم الأوعية

الدموية المسبب لاحمرار الجلد telangectesia.

• قم بالتعرف على المناطق النشطة لحب الشباب،

وبشرة الجافة dehydrated skin، و زيادة

البقع الداكنة بالبشرة hyperpigmentation أو

البقعة الفاتحة في البشرة hypopigmentation

(هل كان من إجراء علاج بالليزر؟)، كلف

الحمل ، الخ.

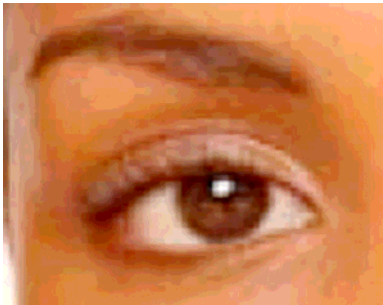

SilkPeel™ Dermal Infusion™

- هل يوجد أي ندوب؟ هل يوجد جروح جديدة؟ قم بالتدوين على جدول لأي شيء يبدو غريباً ويتم الطلب من المريض التأكد من رؤيتهم له والتأكد من ماهية ذلك.



قبل



اقتراح: والآن حان الوقت لملى استمارة تقييم حالة المريض طوال فترة الملاحظة والاستشارة لديك.

طرح الأسئلة على المرضى لديك: "مرحلة الاستفسار والمشاهدة"

- طرح الأسئلة حول كيفية استجابة البشرة لديهم عندما قاموا بإجراء عمليات لتقشير البشرة في الماضي (أو تقشير كيميائي خفيف، أو علاج من أي نوع)، هل كانت البشرة بلون قرنفلي أم أحمر؟ (فهم يعرفون حالة البشرة لديهم أكثر من أي أحد!)
- كم مدة بقاء احمرار البشرة؟ (الوضع العادي الطبيعي هو من 20 دقيقة إلى ساعتين).
- عند إجراء عملية التقشير السابق، هل شعروا بالفعل بأنه لا يحقق الأثر المطلوب بشكل كافي وأنهم لم يستطيعوا رؤية تغير في لون البشر أو أي رد فعل بعد العلاج؟
- هل كان الأمر عكس ذلك؟
- كيف استجابت البشرة لديهم إلى منتجات البشرة الأخرى بصفة عامة؟
- هل عانوا من جفاف في البشرة أو مناطق احمرار شديد areas of resecca؟
- هل يدركون أن الشعيرات تنفتت بسهولة على الخدين، أو الأنف أو حول العينين؟

تذكر: سوف يعرف المرضى لمعظم الوقت بحالة بشرتهم بشكل تام وسيطلبون منك مساعدتهم في توجيههم، فإنهم سوف يساعدونك كثيراً بشكل أكبر من مساعدتك لنفسك في بعد "نوع البشرة" لديهم والمناطق التي يعانون فيها من مشكلات وتشكل جانب سسم لديهم.

SilkPeel™ Dermalinfusion™

وعليك الاستمرار في طرح الأسئلة على المرضى لديك:

- هل قاموا بإجراء تقشير كيميائي للبشرة من أي نوع مؤخراً - متى وما نوعه؟
- هل تم إجراء العلاج الضوئي Photo Dynamic Therapy (PDT) أو أي تم عمل أي إجراء خفيف مؤخراً؟
- متى تم ذلك؟ لا تقم بإجراء العلاج عن قرب شديد لإجراء يتطلب إعادة تكوين الخلايا السطحية للبشرة re-epithalization أو يتسبب في تغييرات في لون البشرة على مدى زمني طويل - وإن لم تكن متأكداً فأسأل الطبيب الخاص بك!
- هل يوجد أي حساسية معينة لأي نوع من الكريمات أو المواد؟
- هل يوجد أي نوع من الحساسيات؟ - لا تقم بمعالجة المرضى الذين يعانون من الحساسيات بالأسبرين (حامض الساليسيليك) مع المحلول المنقي القاسم على حامض الساليسيليك!
- الحمل أو استخدام أدوية قوية - أم لست متأكداً؟ اسأل طبيبك!

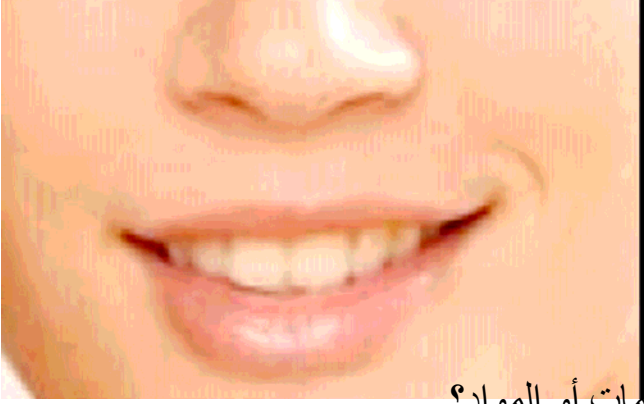

اقتراح: والآن حان الوقت لجعل المرضى يقرءون ويوقعون على استمارة موافقة المريض على العلاج

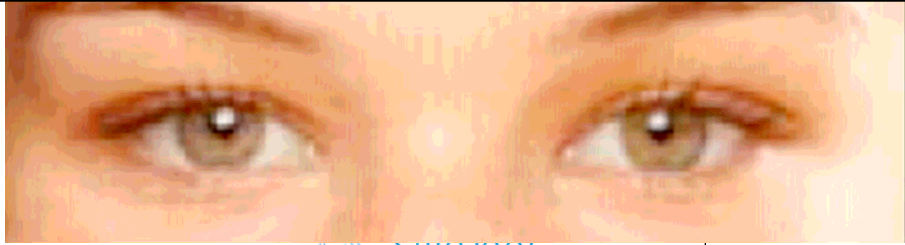

SilkPeel™
Dermalinfusion™

اقتراح: ينبغي على المريض أن يستخدم واقية من أشعة الشمس (SPF 15 or 30) في كافة الأوقات، حتى في الشتاء.

2- إجراء محلول سيلك بيل العلاجي:

قبل دخول المريض:



- قم بتنظيف المنطقة التي يتم العمل فيها، قم بإخراج القطع الماسية من المحلول المطهر، وتأكد من برطمان النفايات فارغ.
- تأكد من نظافة محلول سيلك بيل العلاجي وأنه بحالة جيدة للعلاج.

في حالة التكرار للعلاج مع المريض:

- تأكد من الجدول وحدد المحلول الذي يتم استخدامه وأي الرؤوس الماسية التي يتم استخدامها للمنطقة التي يتم علاجها وحالة البشرة.
- قم باتباع "الخطوات الأساسية لإعداد جهاز سيلك بيل" (انظر دليل المستخدم أيضاً):
 - اختر المحلول العلاجي الخاص بك وقم بتهيئته في جهاز سيلك بيل.
 - قم بصب المحلول العلاجي في جهاز سيلك بيل.
 - قم بإعداد اليد العلاجية من أجل العلاج - اختر الرأس العلاجي الأساسي (الحبيبات - انظر الجدول) وقم بتهيئ اليد العلاجية (لا تقم بلفها بقوة شديدة، وتأكد من تركيبها بشكل جيد)
 - قم بسرعة بإعادة تقييم بشرة المريض قبل البدء في العلاج الفعلي.
 - في حالة المريض الجديد:
 - ❖ قم بإجراء تقييم البشرة له.
 - ❖ قم باتباع "الخطوات الأساسية من أجل إعداد جهاز سيلك بيل" كما هو مذكور أعلاه، بناء على تقييمك.

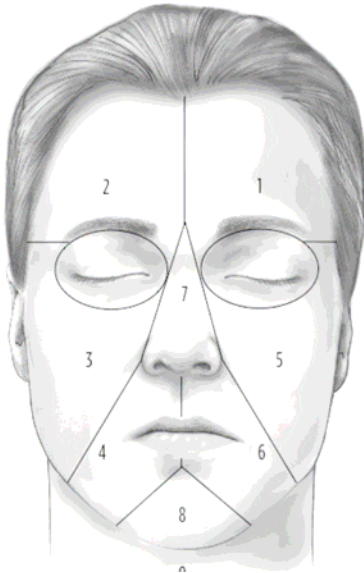

عند دخول المريض:

- قم بإعداد المريض وتهيئته للعلاج بجهاز سيلك بيل: قم بإزالة المكياج، مع تنظيف البشرة برفق (لا تستدعي الحاجة إلى واقيات للعين، ولا عمامات ولا أغطية كريستالية)
- قم بالبدء في العلاج، أنظر أدناه.

اقترح: قبل لمس بشرة المريض باليد العلاجية، قم بإجراء مرة مرور واحدة أو اثنتين على مؤخرة الذراع (داخل الجزء بين المعصم والمرفق forearm) للسماح للمريض "بالشعور بها" والشعور بالارتياح مع الضوضاء الذي تحدثه والأوضاع - ويسمح لك ذلك بضبط أوضاع جهاز سيلك بيل بشكل صحيح. * اسأل المريض عن الحالة التي يشعر بها؟ وهذه الخطوة البسيطة تساعدك على ضبط إعدادات العلاج بشكل صحيح وتعمل على تقليل التوتر بقدر كبير.

ثانية

(انظر ما هو مدحور ادناه)

- تأكد من حالة المنطقة الداخلية بين المعصم والمرفق للمريض inside forearm (قم بإعطاء وقت من 15 - 30 ثانية لرؤية رد الفعل). تحدث مع المريض واسأله عن أحواله وما إذا كان ذلك يؤلمه، وكيف يشعر بالمقارنة
- قم بالتأكد من وجود خط الشعر الفاصل hair-line للوجه مرة ثانية (حوالي 2-3 × 3 سم مراراً مروراً على الجبهة، وتداخل بحوالي 30% وتوقف لمدة 30 ثانية. وإذا حدث احمرار شديد قم بخفض مستوى قوة الشفط أو غير الرأس العلاجي الماسي، وإذا لم يحدث رد فعل، يمكنك زيادة الإعدادات وقم بالتأكد مرة ثانية حتى تحصل على رد فعل المتوقع للبشرة).
- أنت بمثابة قاضي، فتذكر القاعدة رقم 1.

SilkPeel™ Dermalinfusion™



العمليات الأربعة للفحص لكل مرة قمت فيها بتغيير الرأس العلاجي الماسي أو قمت بتغيير المحاليل العلاجية: قم بالتأكد من الأشياء الأربعة التالية دائماً قبل لمس ب المريض مرة ثانية:

- ضع أصبعك على نهاية اليد العلاجية، حتى ترى الرأس العلاجية الماسية قد تراجعت للداخل بدلاً من أن تبرز للخارج.
- عندما يستقر أصبعك بشكل مستمر على طرف اليد العلاجية، قم بفحص مستوى الشفط مرة ثانية.
- انظر إلى وسط اليد العلاجية وتأكد من أن الرأس العلاجية الماسية في وضع متمركز ومرتكزة بشكل جيد في اليد العلاجية.
- تأكد من أن المحلول العلاجي في الوضع الصحيح وأنه متوافر للعلاج الصحيح.

والآن يمكنك بدء العلاج

العلاج:

والآن يمكنك المرور على الوجه أو الظهر أو أي منطقة تم علاجها في الجسم. بارامترات للتذكر:

الرأس العلاجية الماسية:



- الوجه واليدين: استخدم دائماً الرأس العلاجية الماسية قطر 6 مم (9 مم قد تحدث خدش).

SilkPeel™ Dermalinfusion™

- الرأس العلاجية الماسية: للبدء مع مريض أول مرة، استخدم 6-60 للرجال و 6-80 للسيدات.
 - من أجل الحصول على بشرة جيدة سميقة : من أجل الوصول إلى علاج أفضل يمكنك استخدام 6-30، ومن الأفضل أن تكون كاشطة تماماً مما يعني الحصول على نتائج أفضل! جربها دائماً في البداية على اليد و على الخط headline الموجود على الجبهة لرؤية ما إذا كانت لا تسبب في الألم بشكل كبير.
 - بالنسبة للمناطق الموجودة تحت العين، والجفون: استخدم رأس علاجي أملس للغاية مثل 6-120 أو 6-140 (الحد الأدنى لمستوى الشفط = حوالي 3).
 - استخدم الرؤوس العلاجية الماسية قطر 9 مم : 9-30 أو 9-60 فقط على الظهر أو المؤخرتين أو أعلى الذراعين، وتكون الرؤوس العلاجية الماسية كبيرة جداً للوجه واليدين.
- الشفط والتدفق:**
- التدفق: يكون مستوى التدفق طوال الوقت في الحد الأقصى له (حيث ينظم نفسه تلقائياً بناء على الشفط).
 - الشفط:
 - المستوى المتحفظ: الشفط: المستوى من 5 – 7 ؛ المنتظم: يعتمد على منطقة الوجه أو البشرة، وعمر المريض واللين والارتخاء - المستوى من 3 إلى حوالي 8 (يمكن احتمال مستوى شفط أعلى و حبيبات أكثر قوة مع عدد الجلسات العلاجية).
- نوعية محددة من البشرة:**

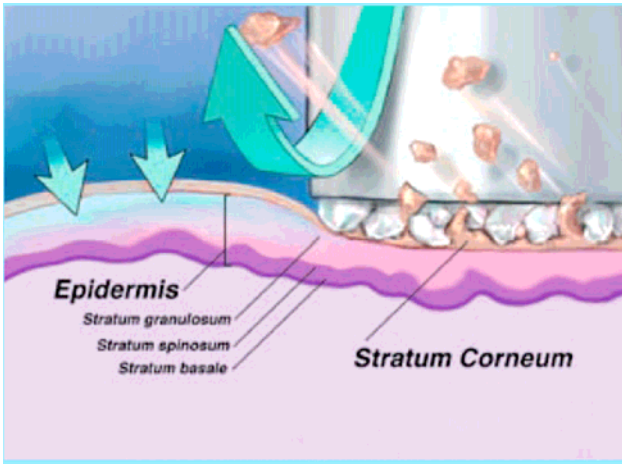

- الشفط، بناء على نوع البشرة والمنطقة التي يتم العلاج فيها - البشرة الناعمة جداً، والأكبر سناً، والبشرة الرقيقة: مستوى الشفط من 3.5 إلى 5 بحد أقصى.
- الشفط، بناء على نوعية البشرة والمنطقة التي يتم العلاج فيها - بالنسبة للرجال أو الشباب الأصغر سناً ذوي البشرة الجيدة، يمكنك زيادة المستوى من 8 إلى 9 على الجبهة أو الذقن أو على منطقة الحلاقة.

SilkPeel™ Dermalinfusion™

اقتراح: ينبغي أن يستخدم المريض واقيات م أشعة الشمس (SPF 15 or 30) في كافة الأوقات، حتى في الشتاء.

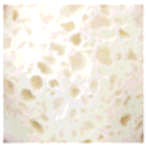

هناك 3 أنواع أساسية للمحاليل العلاجية:

□ النوع الأول: تركيبة سيلك بيل المرطبة للبشرة:

المكونات الأساسية الفعالة: هایلورونات صوديوم 2 %

● النوع الثاني: تركيبة سيلك بيل التي تعمل على تنقية البشرة (حب الشباب - الكشط)

المكونات الأساسية الفعالية: حامض ساليسيليك 0.5 %

● النوع الثالث: تركيبة سيلك بيل التي تعمل على تفتيح البشرة (البقع

البنية والتلف الناتج عن التعرض للضوء (actinic damage)

المكونات الأساسية الفعالية: حامض الكوجيك 5% ، حامض جيليكوليك 2.5

% ، ثلاثي الإيثانولامين 2% ، أربوتين 0.5 %

الإرشادات:

- انظر الملحق (أ) لمعرفة التفاصيل حول المحاليل العلاجية والمكونات
- بإمكان المشغل أن يبدل بين استخدام المحاليل العلاجية (ابدأ بمحلول ساليسيليك العلاجي "الذي يعمل على تنقية البشرة" ثم قم بمعالجة التلف الذي يحدث نتيجة التعرف لأشعة الشمس باستخدام "المحلول العلاجي الذي يعمل على زيادة نضارة ولمعان البشرة" أو خلفه، انظر بأسفل من أجل رؤية مدخل آخر إلى "المحاليل العلاجية البديلة")
- بإمكان المشغل أن يبدأ بنظام أكثر قوة من أجل الحصول على نتائج مرغوبة (مرتين في الأسبوع بدلاً من مجرد مرة واحدة في الأسبوع) و/أو أن يستخدم حتى خصائص اليد العلاجية الآلية وحركاتها - كعلاج للتصريف الليمفاوي - ويأتي كل ذلك مع الوقت والخبرة.
- من أجل الحصول على نتائج أسرع: قم بتجربة أول مرة مرور مع حامض الساليسيليك - أو "المحلول العلاجي لتنقية البشرة" لتفتيح المسام، حيث أن له أثر ممتاز في الكشط. انتبه: الكثير من المرضى لديهم حساسية للأسبرين أو محلول الساليسيليك!!

SilkPeel™ Dermalinfusion™



ترطيب



تفتيح



تنقية

اقتراح: يقول البعض أنه من الأفضل البدء بالمحلول العلاجي لتنقية البشرة القائم على حامض الساليسيليك بالنسبة للمرة الأولى للمرور (تأكد من عدم وجود حساسية للأسبرين) - سوف يساعد المحلول العلاجي لتنقية البشرة القائم على حامض الساليسيليك على تفتيح مسام البشرة وكشط البشرة بشكل أفضل. وبعد ذلك مرة المرور هذه ، يمكن استخدام

اقتراح: يقول البعض أن أفضل شيء هو البدء بالمحلول العلاجي الذي يعمل على تنقية البشرة والقائم على حامض الساليسيليك للمرة الأولى (تأكد من عدم وجود حساسية للأسبرين)، وسوف يساعد المحلول العلاجي الذي يعمل على تنقية البشرة القائم على حامض الساليسيليك على تفتيح المسام وكشط البشرة بشكل أفضل. وبعد مرة المرور هذه ، يمكنهم استخدام المحلول العلاجي الذي يعمل على زيادة نضارة ولمعان البشرة القائم على حامض الكوجيك (أو هايدروكينون) و/أو المحلول العلاجي لتنقية البشرة المحتوي على الحامض الهايلورونيك كعامل أساسي من أجل تنقية البقع البنية ومن أجل ترطيب البشرة. غالباً ما يكون الجمع بين كافة المحاليل العلاجية هو أفضل خيار. ومن الممكن أن يكون المشغل أكثر "إبداعية" عند اختياره لأفضل المحاليل العلاجية لتحقيق أفضل النتائج.

اقتراح آخر: يقول الآخرون: إذا تم استخدام أكثر من محلول علاجي، فإنه سوف يكون أكثر فائدة إذا استخدم حامض الهايلورونيك أولاً لوضع الأساس الخاص بك، وهناك أسباب عديدة لوجود حامض الهايلورونيك بشكل طبيعي في الجسم، فإن الجسم يستجيب بشكل جيد له، ويتعرف عليه ويلتصق به فوراً. وبمجرد أن تضع المحلول الثاني لديك بأعلى ذلك مرطب حامض الهايلورونيك فإن الخصائص سوف تجتذب جزيئات المحلول العلاجي الآخر بعمق داخل البشرة، حيث أنه بذلك سوف يصبح أكثر فعالية. إن استخدام حامض الهايلورونيك للمرة الأولى سوف يعمل أيضاً على تحسين نسيج البشرة ومقاومتها؛ ولا يعطي نفس الفعالية إذا تم استخدامه للمرة الثانية.

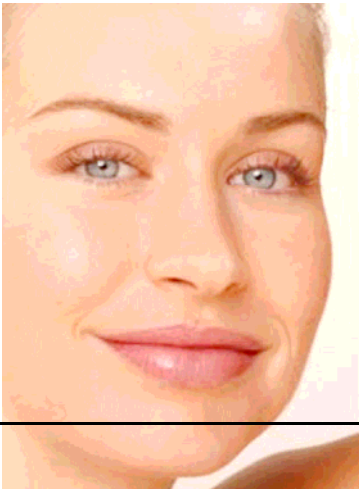

من الممكن أن تكون النتائج مذهلة (بعد 5 – 6 إجراءات متعاقبة). إن تحقيق الأمان والسلامة هو أهم شيء لأن معدلات النظام تتحكم في عمق الكشط في كافة الأوقات (وليس في الوقت الذي يكون فيه الجهاز على النسيج أو المقدار الذي تضغط به)، مع عدم وجود كريستالات crystals، ويعمل على التنظيف والترطيب طوال الوقت وتقصير فترة التماثل للشفاء للعلاج بالليزر في خلال يومين، قم بمتابعة النتائج من أجل الوقت الأطول بشكل أكبر.

اقتراح: قم بالاحتفاظ بسجلات دقيقة من المعدلات المستخدمة في المرة القادمة التي يأتي فيها المريض. وأيضاً قم بالاحتفاظ بملاحظات واضحة حول حالة البشرة الموجودة مسبقاً مثل الزوائد أو التقرنات keratoses/tags أو ما شابه ذلك - قم بتدوينها في الجدول الخاص بك وعرضها على المريض - للوقاية من الشكوى فيما بعد حول من تسبب فيها في المقام الأول.

تكرار و ملخص للإعدادات الأساسية:

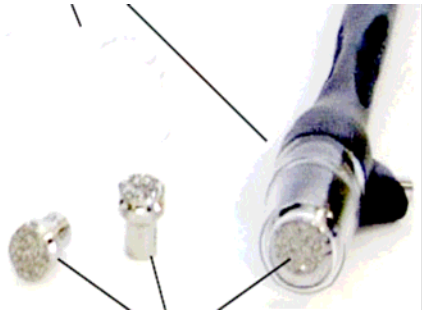

- بالنسبة للمريض الجديد (إناث): "رد فعل منتظم" الجلسة العلاجية الأولى:
 - منطقة الجبهة (الذقن - يعتمد على نسيج البشرة)، 6 مم حجم البقعة،
 - حبيبية 60 ، مستوى الشفط 6 ،
 - الخدين، الأنف، العنق (الذقن - يعتمد على نسيج البشرة): حجم البقعة 6 مم، حجم الحبيبية 80، مستوى الشفط من 3.5 إلى 4.
- بالنسبة للمريض الجديد (إناث): البشرة الحساسة أو القوية في رد الفعل، الشكوى من الألم، فإن الجلسة العلاجية الأولى:
 - منطقة الجبهة (الذقن - على حسب نسيج البشرة): 6 مم حجم البقعة، 80 حجم الحبيبية، مستوى الشفط 4
 - الخدين، الأنف والعنق (الذقن - على حسب نسيج البشرة): 6 مم حجم البقعة، 100 حجم الحبيبية، ومستوى الشفط 3
- بالنسبة للمريض المتكرر (إناث) "رد الفعل المنتظم"، الجلسة العلاجية الثانية وما بعده:
 - أسأل المريض كيف شعر بعد العلاج السابق، وهل لاحظ طول المدة التي استمرت فيها البشرة محمرة اللون، وهل كان هناك رد فعل خاص؟

SilkPeel™ Dermalinfusion™

○ قم بالعلاج مرة ثانية بسلسلة من 2 ، مع زيادة المعدلات على الثالث ثم على الإجراء الخامس: ومن الممكن أن تقوم بزيادة كل من مستوى خشونة الرأس العلاجية (1 درجة) والشفت بمعدل 1 لكل إنش مربع PSI، أو مجرد زيادة 1 بارامتر من أجل إجراء واحد وليس الآخر (مثال: الشفت على مستوى مرتفع يعمل على تدمير الشعيرات إذا كانت البشرة حساسة، ولكن مستوى خشونة الرأس العلاجية grid الأعلى قد يكون أفضل). ومن الممكن أن تحاول زيادة الإعدادات في منطقة ما من الوجه ولكن ليس في المناطق الأخرى.

□ بالنسبة للرجال: يتم البدء في نفس الإعدادات. ويمكنك الزيادة بشكل أكثر قوة أو أسرع. قم بالمراقبة بحرص حتى زيادة عن الوضع المسموح به.

اقتراح: كرر نفس الإجراء من أجل المشغلين الجدد

في أول مرة يتم فيها استخدام إجراء سيلك بيل: كل مريض جديد، بغض النظر عما يقوله المريض لك، يحتاج إلى أن يتم البدء معه بإعدادات تتسم بالتحفظ: 6 مم للرأس العلاجي الماسي، وحببية بحجم 80 للسيدات و 60 بأقصى حد للرجال على الوجه. ابدأ بالمحلول العلاجي لتنقية البشرة المحتوي على الحامض الهايلورونيك كعامل أساسي فقط، قم بـ 2 – 3 مرات المرور فقط واسمح للمريض بأن خبرنا كيف كان حال الوجه. ويمكننا زيادة الإعدادات واستخدام محاليل علاجية أخرى لجلسات العلاج التالية.



اقتراح: الدورة التمهيدية لتشغيل الجهاز العلاجي: تذكر دائماً أن تقوم بإعداد النظام في بداية اليوم وفي كل مرة تقوم فيها بتغيير/تبديل المحاليل العلاجية (لملئ الأنابيب بالمحلول العلاجي الجديد).

إعدادات التذكير من أجل الدورة التمهيدية لتشغيل الجهاز:

أقصى درجة للشفط + أقصى درجة للتدفق :

قم بإغلاق اليد العلاجية بالأصبع بشكل مستمر (أو استخدم غطاء أزرق بدون رأس علاجي ماسي فيه)

انتظر حوالي 1 دقيقة لرؤية ملئ اليد العلاجية بالمحلول العلاجي عندما تقوم بقلب اليد العلاجية من أعلى لأسفل (أو فقط تابع بعينيك جريان المحلول العلاجي عند استخدامه على البشرة).

اقتراح: في حالة استخدام أكثر من 1 محلول علاجي على المريض، ينبغي عليك القيام بالتطهير للمكان الذي يتم العلاج فيه! وإن سبب ذلك أن المحاليل العلاجية لا تتسم بأنها متفاعلة **synergistic** داخل الوحدة. وهي مع بعضها تكون قوية داخل البشرة، ولكن عندما تقترب من بعضها البعض، فإنها تتطور إلى مادة صمغية لزجة والتي تتعلق بأعلى الجهاز. ولكن أنبوبة الشعيرات رفيعة جداً، فإنه حتى مرة واحدة من العلاج يمكن أن تؤثر على الوحدة، وتتسبب في حدوث انسداد، وسوف تحتاج إلى أن يتم إرجاعها إلى شركة إيميد. برجاء التأكد دائماً من القيام بعملية التطهير عند استخدام أكثر من محلول علاجي واحد مع المريض.

SilkPeel™ Dermalinfusion™

